

EP!

Els Pallaresos

butlletí d'informació municipal

Número 9 • DESEMBRE DE 2010



Escola Bressol

i institut

en marxa!

HORARI D'AUTOBUSOS

DE DILLUNS A DIVENDRES (FEINERS) EXCEPTE JULIOL I AGOST

| | | | | | | | | | | | | | | | | | | |
|---------|--------------------|------|------|------|-------|-------|-------|-------|-------|-------|---|---|-------|-------|-------|-------|-------|---|
| sortida | ↓ PALLARESOS PARK | 7,10 | - | - | - | - | 11,35 | - | - | - | - | - | - | - | - | - | - | - |
| | ↓ PALLARESOS POBLE | 7,15 | 7,55 | 8,20 | 9,35 | 10,35 | 11,40 | 12,25 | 14,40 | 16,10 | - | - | 16,25 | 17,25 | 18,30 | 19,25 | 20,40 | |
| | ↓ JARDINS IMPERI | 7,20 | 8,00 | 8,25 | 9,40 | 10,40 | 11,45 | 12,50 | 15,05 | 16,15 | - | - | 16,30 | 17,30 | 18,35 | 19,50 | 21,05 | |
| destí | ○ TARRAGONA | 7,50 | 8,30 | 8,55 | 10,05 | 11,05 | 12,10 | 13,10 | 15,25 | 16,35 | - | - | 16,50 | 17,50 | 18,55 | 20,10 | 21,25 | |

| | | | | | | | | | | | | | | | | |
|---------|--------------------|------|------|------|------|-------|-------|-------|-------|-------|-------|-------|-------|-------|-------|-------|
| sortida | ↓ TARRAGONA | 6,20 | 7,55 | 8,30 | 9,15 | 11,00 | 12,00 | 13,15 | 14,15 | 15,10 | 16,00 | 17,00 | 18,15 | 19,00 | 20,15 | 21,30 |
| | ↓ HOSTALETS | - | - | 8,45 | - | - | - | - | - | - | - | - | - | - | - | - |
| | ↓ JARDINS IMPERI | 6,40 | 8,15 | 8,50 | 9,35 | 11,20 | 12,20 | 13,35 | 14,35 | 15,30 | 16,20 | 17,20 | 18,35 | 19,20 | 20,35 | 21,50 |
| | ↓ PALLARESOS POBLE | 6,45 | 8,20 | 8,55 | 9,40 | 11,25 | 12,25 | 13,40 | 14,40 | 15,35 | 16,25 | 17,25 | 18,40 | 19,25 | 20,40 | 21,55 |
| destí | ○ PALLARESOS PARK | - | - | 9,00 | - | - | - | - | - | - | - | - | 18,45 | - | - | 21,55 |

DISSABTES (FEINERS) TOT L'ANY

| | | | | | | | | | | | | | |
|---------|--------------------|------|-------|-------|-------|-------|---------|--------------------|------|-------|-------|-------|-------|
| sortida | ↓ PALLARESOS POBLE | 8,05 | 10,35 | 12,25 | 16,45 | 20,05 | sortida | ↓ TARRAGONA | 9,15 | 12,00 | 13,15 | 19,15 | 21,30 |
| | ↓ PALLARESOS PARK | - | - | - | 16,50 | 20,05 | | ↓ HOSTALETS | - | - | - | 19,30 | 21,45 |
| | ↓ JARDINS IMPERI | 8,10 | 10,40 | 12,50 | 16,55 | 20,10 | | ↓ JARDINS IMPERI | 9,35 | 12,20 | 13,35 | 19,35 | 21,50 |
| | ↓ HOSTALETS | - | - | - | - | - | | ↓ PALLARESOS PARK | 9,35 | - | 13,40 | 19,40 | 21,55 |
| destí | ○ TARRAGONA | 8,30 | 11,05 | 13,10 | 17,15 | 20,35 | destí | ○ PALLARESOS POBLE | 9,40 | 12,25 | 13,40 | 19,40 | 21,55 |

RECOLLIDA D'ANDRÒMINES

RECOLLIDA DE VOLUMINOSOS

TRUCA'NS AL
977 610 600 - 977 610 627
I ELS PASSAREM A RECOLLIR PER CASA
TEVA GRATUÏTAMENT

CALENDARI DEIXALLERIA MÒBIL 2011

| LLOC | MES/DIA | | | | | | | | | | | |
|------------------|---------|--------|------|-------|------|------|--------|-------|----------|---------|----------|----------|
| | Gener | Febrer | Març | Abril | Maij | Juny | Juliol | Agost | Setembre | Octubre | Novembre | Desembre |
| JARDINS IMPERI | 15 | | | | 21 | | | | 17 | | | |
| PALLARESOS POBLE | | 19 | | | | 18 | | | | 15 | | |
| PALLARESOS PARK | | | 19 | | | | 16 | | | | 19 | |
| HOSTALETS | | | | 19 | | | | 20 | | | | 17 |

CALENDARI RECOLLIDA DE VOLUMINOSOS 2011

| DIA/SETMANA | MES/DIA | | | | | | | | | | | |
|-------------|---------|--------|------|-------|------|------|--------|-------|----------|---------|----------|----------|
| | Gener | Febrer | Març | Abril | Maij | Juny | Juliol | Agost | Setembre | Octubre | Novembre | Desembre |
| DIMECRES | 12 | 16 | 16 | 13 | 11 | 15 | 13 | 10 | 14 | 12 | 16 | 14 |
| DIJOUS | 13 | 17 | 17 | 14 | 12 | 16 | 14 | 11 | 15 | 13 | 17 | 15 |
| DIVENDRES | 14 | 18 | 18 | 15 | 13 | 17 | 15 | 12 | 16 | 14 | 18 | 16 |

TELÈFONS D'INTERÈS

| | |
|---|-------------|
| Ajuntament dels Pallaresos 977 610 600 977 610 627 Fax 977 610 568 www.ajuntamentdelspallaresos.cat ajuntament@pallaresos.cat | |
| Jutjat de Pau..... | 977 627 133 |
| Fax | 977 627 788 |
| CEIP "Sant Sebastià"..... | 977 610 539 |
| CEIP "Els Pallaresos"..... | 977 627 124 |
| IES "Els Pallaresos"..... | 977 627 203 |
| Dispensari mèdic Els Pallaresos..... | 977 610 762 |
| C.A.P. Sant Salvador..... | 977 523 410 |
| Urgències C.A.P Sant Salvador..... | 977 523 919 |
| Parròquia Sant Salvador..... | 977 232 611 |
| Extensió 202 Mossén Xavier Roig | |
| Visites Programades CAP..... | 902 111 444 |

| | |
|--|-------------|
| Servei de TAXI Pallaresos..... | 609 794 645 |
| | 606 999 800 |
| Correos Els Pallaresos..... | 977 627 083 |
| Atenció al Ciutadà de la Generalitat..... | 012 |
| Servei d'emergències Generalitat..... | 112 |
| Bombers..... | 085 |
| Mossos d'Esquadra les Gavarres..... | 977 635 300 |
| Guàrdia Civil..... | 062 |
| Hospital Joan XXIII..... | 977 295 800 |
| Hospital Santa Tecla..... | 977 259 900 |
| Ambulàncies | 061 |
| Centre de Gestió Cadastral..... | 977 245 800 |
| BASE (Gestió Ingressos)..... | 977 253 403 |
| Servei d'atenció a la dona en situació de violència..... | 900 900 120 |

Farmàcies de Guàrdia: www.coft.org



Ana Maria Ramos Castro
Alcaldesa

Un altre any ha passat i sense adonar-nos-en aviat serà Nadal. Ha estat un any molt complicat i difícil per a molts. Les xifres de l'atur no paren de pujar, les famílies cada vegada tenen més càrregues i moltes d'elles menys ingressos. Aquesta situació també es pot extrapolar a l'ajuntament (a tots els ajuntaments en general), cada vegada més despeses i menys ingressos. La sostenibilitat del nostre municipi, acostumat a viure de les llicències d'obres, principalment, és molt complicada. Ja som més de 4.250 persones empadronades i tenim multitud de serveis que cal continuar oferint al ciutadà. Hi ha a qui se li omple la boca dient que en època de crisi pugem els impostos, sense explicar que estem obligats pel pla de sanejament gestionat des de la Diputació de Tarragona.

És de celebrar que aquest any vinent finalitzem les obres de l'institut i les de la guarderia. A més, també transcorren a bon ritme les obres de pas de la canalització de gas natural cap a la presó del Catllar, la qual cosa ens permetrà en breu termini començar la distribució de les connexions privades de gas ciutat en el municipi.

Posem tots la nostra il·lusió i el nostre esforç perquè el proper any comenci la recuperació que tots desitgem, tant l'econòmica com la dels llocs de treball. El consistori aporta el seu granet de sorra ocupant en els plans del SOC exclusivament a les persones empadronades en el municipi i que estan en majors dificultats econòmiques. Aquest any finalitza amb l'ocupació de 12 empleats i per al maig estan previstes 6 incorporacions més.

Confiem en temps millors i els meus desitjos de salut, benestar, convivència i alegria en les vostres llars.

Bon Nadal a tothom.

L'ESPAI DEL NAPI



Presidenta: Ana Maria Ramos Castro. **Assessorament i Coordinació:** Jordi Pardo Gimeno.
Consell de Redacció: Araceli Ortega i Sandra Obiol. **Col·laboradors:** J. Alemany, J. Roldán, C. Villa i Napi.
Foto portada: Ajuntament
Edita: Ajuntament dels Pallaresos, Regidoria de Comunicació. **email:** bim@pallaresos.cat. **9a edició:** desembre de 2010
 Prohibida la venda. Depòsit Legal. T-2221/07 **Tirada:** 2000 exemplars

Tret de sortida a la construcció de l'escola bressol municipal

El dia 22 d'octubre, als terrenys situats entre el carrer Gregal i el carrer Priorat de la nostra població, va tenir lloc l'acte de col·locació de la primera pedra per a la construcció de l'escola bressol municipal.

Les obres han estat adjudicades a l'empresa GULINVES SL i tenen un pressupost de 734.328,11€. El projecte serà finançat pel Departament d'Educació, pel Departament de Governació i el propi Ajuntament.

Cal destacar la presència a l'acte de diverses personalitats, entre les quals es trobava el Delegat del Govern de la Generalitat, el Director dels Serveis Territorials d'Educació, el Director dels Serveis Territorials del Departament de Governació, el President del Consell Comarcal i l'Alcalde de Perafort, així com l'assistència de diferents associacions i veïns del municipi, que van voler així participar en escriure una pàgina a la història viva del nostre poble.

Un dels moments més emotius va ser l'instant de la col·locació de la primera pedra, juntament amb el cilindre que contenia els diaris del dia, unes monedes i un escrit que l'Associació de Jubilats va redactar tot materialitzant un simbòlic relleu generacional.



Inmaculada Sánchez Fernández
Regidora d'Ensenyament

El nom de l'escola bressol

Els infants són el millor tresor de la nostra societat i el nostre futur, per això volem per a ells un món cada cop millor, amb més qualitat i amb més oportunitats. I per fer possible que creixin forts, amb valors, preparats i lliures, cal que siguem sensibles, generosos i protectors, com la nostra escola bressol municipal que ara posarem a la seva disposició.

A l'inici d'aquesta legislatura, aquesta regidoria es va marcar com a objectiu prioritari garantir el cicle educatiu al nostre municipi. És per això que al cap d'un mes ja teníem contactes amb l'arquitecte redactor del projecte de la nostra escola bressol. Ara ja la tenim. Les obres de construcció s'han iniciat i arriba el moment de decidir quin nom li posem.

És per a mi molt important la decisió de quin nom hem de posar a la nostra escola bressol. Hauria de ser escollit per tots i totes les persones que viuen en aquest poble: nens, joves, grans, etc.

Participa en l'elecció del nom. Fes arribar la teva proposta amb el nom que t'agradaria posar-li. Entra una instància o un e-mail i fes la teva proposta.

Durant les festes majors d'hivern exposarem totes les idees i farem una votació.

Acta de replanteig de l'edifici del nou institut

El passat dia 10 de novembre als voltants del migdia, es va procedir a la signatura de l'acta de replanteig de l'edifici de l'Institut d'Estudis Secundaris dels Pallaresos. Aquesta signatura representa un dels moments més importants de tot el procediment constructiu ja que comporta el moment d'inici de les obres i forma part de l'execució de les mateixes.

Al ser adjudicada l'obra, se forma l'equip designat i ja al terreny, s'han de realitzar els treballs de replanteig de

l'edifici a construir, posteriorment se signa l'acta de replanteig.

Del bon replanteig inicial depèn la bona execució de la fase de construcció.



Imatge del futur institut

Les Obres del nou institut

El passat 15 de novembre es van iniciar les obres de construcció de l'edifici definitiu del nou institut. Aquestes obres s'han iniciat amb una demora de tres mesos, causada per l'ordre de la Generalitat de Catalunya de paraitzar totes les obres pendents d'executar durant els mesos d'estiu, però aixecada aquesta paraització al mes d'octubre se reinicien els treballs

d'excavació i cimentació del nou edifici, donant així llum verda al projecte constructiu. Previsiblement el nou curs 2011-2012 que s'iniciarà al setembre, ja se desenvoluparà al nou aulari, finalitzant-ne posteriorment la construcció de les pistes poliesportives i la resta d'espais.



Ampliació del termini de presentació de l'ajut per a llibres escolars del municipi

La Regidoria d'Educació ha cregut necessari obrir novament la convocatòria per a la presentació dels ajuts de llibres de l'any 2010, destinat als escolars del municipi, ja que el període en què s'han pogut presentar les sol·licituds ha estat menor a l'establert a les bases reguladores.

La nostra voluntat és donar cabuda al major número de sol·licituds per tal de beneficiar el major número d'escolars del municipi, per la qual cosa es fixa com a nou termini per a la presentació de sol·licituds del 9 al 31 de desembre de 2010, ambdós inclosos.

Com cada any s'ha previst la distribució de l'ajut en tres mòduls:

- Educació infantil (P3, P4 i P5).....25€
- Educació primària.....30€
- ESO40€

Serà imprescindible per obtenir l'ajut, a banda dels requisits establerts a les bases, la presentació de tota la documentació en temps i forma. Per a qualsevol consulta podeu adreçar-vos a l'ajuntament en horari d'oficina o bé trucar al 977610600.

El butlletí ara és EP!

Com podeu veure a la capçalera de la portada del butlletí, hem posat nom a la nostra publicació municipal. A partir d'ara es dirà EP!. Això respon a la voluntat de continuar ampliant la difusió de la nostra marca de poble. Fent-lo protagonista de l'eina de comunicació més important del municipi aconseguirem l'objectiu de donar-li més ressò.

Per altra banda, l'edició de samarretes amb el logo del poble, EP!, va ser tot un èxit de vendes. Cal recordar que es van treure tres models amb diferents colors -fluorescent, negre i blanc- a més d'una edició especial amb motiu de la nos-

tra festa major d'estiu, que introduïa el joc de lletres iiiiiiiiiEP!.

El nombre de samarretes venudes va superar les 700 unitats i demostra la bona acollida d'aquesta iniciativa per part de tots els ciutadans. Portant la marca, fem poble i projectem una imatge moderna de col·lectivitat que referma la cohesió social del nostre municipi.

Aquest èxit ens anima a introduir en el futur nous elements de la marca EP! per continuar ampliant l'esperit de poble i la seva difusió en tots els àmbits



Curs d'iniciació a Internet, Tinetaula 2010

Vint veïns i veïnes van completar les activitats de la Tinetaula 2010, una iniciativa gratuïta adreçada als ciutadans del municipi amb l'objectiu d'assolir els coneixements bàsics per moure's per Internet, per aprendre a crear i gestionar el seu propi web i per a introduir-los en el món dels blocs, a través de les eines desenvolupades per TINET, Webfàcil i Blocs. Tinet, respectivament.

Aquest curs és un pas més per tal d'assolir un dels principals objectius de la regidoria de comunicació: integrar els ciutadans del municipi en la societat de la informació, tot evitant així l'esclatxa digital, és a dir, que determinades persones es quedin al marge de les possibilitats que ofereix Internet.



Els nous equips del Club Esportiu dels Pallaresos

El passat onze de setembre el Club Esportiu dels Pallaresos va realitzar la presentació dels nous equips que faran ús de les noves instal·lacions a la zona esportiva dels Hostalets.

En aquest acte van jugar diferents partits els nens de l'escola de futbol base els Pallare-

sos durant el matí. Posteriorment, es va fer la presentació de tots els jugadors i entrenadors de cadascun dels equips i es va fer la foto de família. A la tarda, va ser el torn dels més grans. Per acabar, va tenir lloc un sopar de motxilla amenitzat per un grup de música local que va fer gaudir a tots amb la seva actuació.



Festa Major de Sant Salvador

Un any més els nostres veïns i veïnes han pogut gaudir de la nostra festa major de Sant Salvador. Aquest any hem inclòs alguns elements nous que han tingut molt bona acceptació. Per exemple, el “Despertar de Patró” i “Mulla’t i Balla”, que a causa de la gran rebuda dels nostres vilatans ja s’han fet elements indispenables per a la nostra prope-
ra festa major d’estiu.



D’altres actes ja habituals, com ara l’escalètric, les carretomines i el concurs de mascotes, continuen tenint gran acceptació per part de grans i petits. Aquest any també s’ha inclòs la festa de l’escuma, que els últims anys era una petició que feien els més petits, però que també la van gaudir, i molt, els grans.



Les orquestres han estat un èxit sense tenir un gran pressupost, tant La Chatta el dijous, Soul Machine i Tràfic el divendres, i per finalitzar La Dama el dissabte. Aquest últim grup, un conjunt amb 26 components, amb una música d’avui, d’ahir i de sempre, que va sorprendre a xics i grans amb els canvis de vestuari, ens ha fet passar unes vetllades de festa grossa.



Aquesta festa major ha estat un èxit gràcies a totes aquelles persones que col·laboren en la comissió de festes, funcionaris de l’ajuntament, brigada i voluntaris de totes les entitats i persones anònimes que any rere any fan possible la nostra festa major. I, per això, agraïm molt el seu esforç.

1a Fira Ecològica dels Pallaresos

El dissabte 4 de setembre es va celebrar al Parc de la Font de la Mina la 1a Fira Ecològica dels Pallaresos, amb un seguiment massiu de visitants tant del municipi com dels municipis veïns.

La Fira va comptar amb 12 expositors de productes ecològics (verdures i fruites, vins, pizzas, elements d'artesanía natural, llavors, cervesa, informació i llibres d'ecologia...) i durant tota la jornada es

va poder gaudir d'un ambient lúdic i festiu.

Els moments de més afluència de públic van coincidir amb la celebració del vermut, el taller de cervesa artesana, la taula rodona sobre la importància dels aliments ecològics i el sopar popular.

Des de la Regidoria de Medi Ambient, amb actes com aquests es vol remarcar la importància i necessitat de fer tasca pedagògica amb els

consumidors per tal que tots coneguem què és el que mengem i quina és la diferència entre els diferents models de consum.

Sense dubte, l'èxit de la jornada ens garanteix la consolidació de la fira al nostre municipi, amb la voluntat de potenciar encara més aquelles accions d'educació i conscienciació que tinguin com a finalitat el respecte vers el medi ambient i la natura.

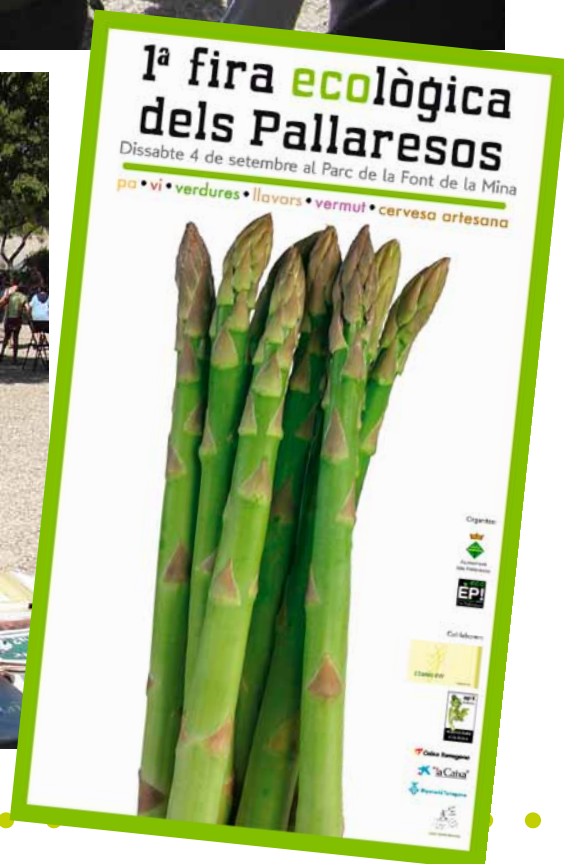



Jordi Pardo Gimeno
Regidor de Medi Ambient

Segell d'identitat

El passat mes de setembre el nostre municipi va organitzar amb força èxit, la I Fira ecològica dels Pallaresos. La societat actual ha patit molts canvis en els hàbits quotidians. La manca de temps per la quantitat d'obligacions acumulades en la nostra agenda diària fa que aspectes bàsics com l'alimentació s'hagin transformat, tot alterant-se de forma considerable. Els canvis introduïts per l'anomenada "revolució verda" dels anys 60 van suposar l'alteració dels models productius basats ara en una producció agrícola industrial.

Tot això desemboca en una despersonalització de l'agricultura que ens provoca una ignorància preocupant sobre la procedència dels aliments que ingerim. En poc temps hem substituït la sopa de verdures cultivades a l'hort de l'àvia pel sobre químic que es barreja amb aigua carregat de colorants i conservants.

L'agricultura ecològica representa la conservació dels valors ètics i respectuosos amb el medi ambient i la biodiversitat sense utilitzar pesticides, ni adobs químics per alterar el que produeix la terra, és l'herència de segles d'experiència que ens han deixat els nostres avantpassats.

Una bona alimentació és bàsica per portar una vida saludable i cada vegada són més les veus que sostenen que hem d'involucionar en els hàbits alimentaris per millorar la nostra qualitat de vida.

Per tot això hem de sentir-nos orgullosos de tenir en el nostre municipi veïns com el Cesc, la Vanessa i la Sefa, autèntics supervivents de la revolució verda, que continuen lluitant dia a dia amb els seus negocis per donar a conèixer el model de vida ecològic. És un segell d'identitat del nostre poble que hem de recolzar i potenciar des de l'Ajuntament donant suport a esdeveniments com aquesta fira en el futur.

Adquisició d'una màquina sulfatadora

La Regidoria de Medi Ambient de l'Ajuntament, seguint amb l'objectiu de dotar el nostre municipi de maquinària que ens permeti optimitzar costos i fer més eficients les tasques de la brigada municipal en l'adequació de zones verdes, parcs i jardins municipals, ha incorporat una màquina sulfatadora per realitzar els treballs de manteniment d'aquests espais. Amb l'arribada de les plujes, en algunes zones verdes municipals proliferen les herbes altes que poden ser focus de paràsits i que es converteixen també en punts de perill d'incendi quan arriba l'estiu.

La sulfatadora ha tingut un cost de 2.603,72€ i s'afegeix a la maquinària que ja forma part de la flota municipal i que ha estat adquirida en aquests dos últims anys, com són la màquina escombradora, la biotrituradora i el camió de brigada de jardins.



Deixalleria Supramunicipal

L'ajuntament dels Pallaresos té conveniat un servei de deixalleria amb el Consell Comarcal que permet que tots els veïns i veïnes puguin portar els residus a la instal·lació situada a la població veïna de Constantí.

Aquest servei completa el cercle que possibilita que tots poguem realitzar una correcta gestió de residus i així complir dos objectius bàsics: contribuir a millorar l'enton ambiental i tenir uns espais públics nets i endreçats.

És primordial que tots ens concienem de la necessitat d'utilitzar els mitjans que l'ajuntament posa al nostre servei per depositar els nostres residus, perquè és un servei que té un cost elevat i si no s'utilitza correctament provoca un sobrecost, i això fa que s'hagin de destinar més recursos (materials, humans i econòmics) per mantenir els carrers nets de residus.

Us recordem que l'ajuntament ofereix un servei gratuït i mensual de **recollida domiciliària de residus i dexalleria mòbil** -podeu consultar el calendari per al proper any 2011 a la pàgina 2-, **recollida domiciliària setmanal de cartró per a comerços i deixalleria supramunicipal**.

Per tal que conegueu al detall la situació, els horaris i els tipus de residus que podeu portar a les instal·lacions de Constantí, us n'informem a continuació:



**Quant ens costen els serveis per any?
64.925 euros**

DEIXALLERIA SUPRAMU

ADREÇA: Partida de les "Forques", de Constantí. (Ctra. antiga de Constantí a La Pobla de Mafumet).

TELÈFON: 637 833 146

HORARIS: La deixalleria romandrà oberta els següents dies:

DILLUNSTANCAT
De DIMARTS a DIVENDRES..... De 9 a 13h i de De 17 a 20h
DISSABTEDe 10 a 13h i De 17 a 20h
DIUMENGEDe 10 a 13h

EL SERVEI DE LA DEIXALLERIA ÉS GRATUÏT.

MATERIALS QUE ES PODEN PORTAR:

Els usuaris de la deixalleria podran aportar, prèviament classificats, els següents materials:

Residus especials:

- Fluorescents i làmpades de mercuri (no s'han de trencar al manipular-les).
- Pneumàtics.
- Bateries d'automòbil.
- Dissolvents, pintures, vernissos, coles, etc.
- Aerosols i sprays.
- Piles.
- Electrodomèstics amb i sense CFC, línia blanca.
- Olis minerals (sense barrejar-los).
- Olis vegetals (sense barrejar-los).
- Radiografies.



MUNICIPAL DE CONSTANTÍ

- Medicaments caducats.
- Productes fitosanitaris.

Residus valoritzables:

- Envasos de vidre blanc i de color.
- Vidre pla.
- Paper/cartró.
- Plàstics i envasos.
- Ferro, ferralla, cables i similars.
- Fusta i mobles.
- Roba usada.
- Electrodomèstics línia marró.

Altres residus:

- Runes de la construcció.*
- Restes de poda i jardineria.
- Pa sec.

Residus no admissibles:

- Matèria orgànica (tret de l'esmentat al punt anterior).
- Residus radioactius.
- Residus explosius.
- Residus no identificats.

*Pel que fa a la runa, només s'acceptarà la provinent d'obres menors, amb un màxim de 200kg per empresa o persona i dia.

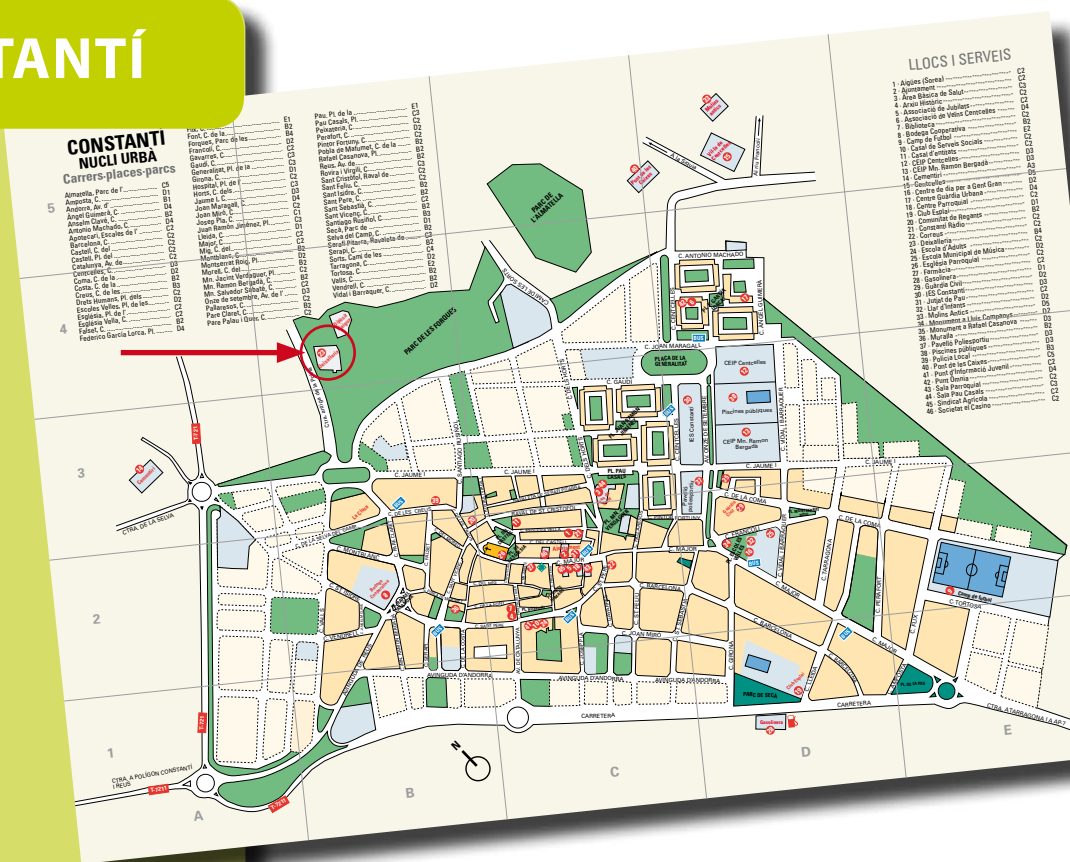

ull!
Quant ens podriem estalviar? **40.930 euros**
-si utilitzessim correctament els serveis municipals de recollida de residus-

“Mosquit Tigre”

Aquest any hem sofert una important plaga de l'anomenat “mosquit tigre”, plaga que ha estat generalitzada en tots els municipis. Des de l'ajuntament s'han pres totes les mesures sanitàries de desinfecció i de desinsectació al nostre abast, tant preventives com a actuacions posteriors a la detecció dels problemes amb peridomèstics (paneroles, rosegadors, etc.). Com hem pogut comprovar, el problema de les mosques s'ha aconseguit eradicar aquest any; el dels mosquits és molt difícil mentre que no hi hagi una consciència col·lectiva que la prevenció a nivell particular és fonamental. Aquests insectes es reproduïxen en un nombre molt elevat d'individus en petits recipients d'aigua estancada (plats de torretes, galledes, tolls...).

El total invertit en la desinsectació i desinfecció, així com per l'eliminació de la processionària del pi, localitzada de forma puntual a la urbanització Pallaresos Parc, és de 6.864,40 euros, amb una subvenció de la Diputació de Tarragona de 2.611,47 euros.



La construcció del nou CAP

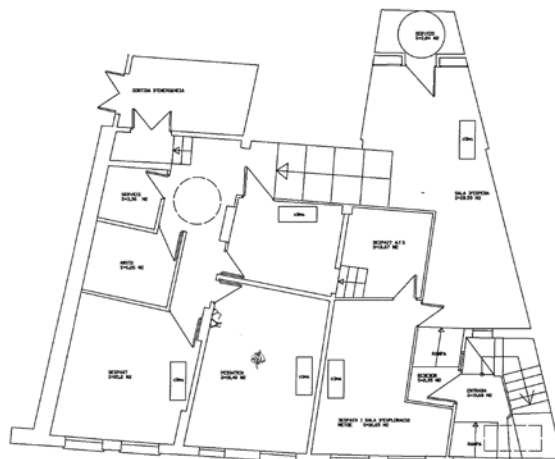

Com ja hem informat des d'aquestes pàgines, s'està gestionant, amb més lentitud per part de l'administració del que és d'esperar (en concret dels Serveis Territorials de Sanitat i de la Conselleria de Sanitat de la Generalitat), la construcció del nou CAP, en l'Avda. de la Generalitat.

El Departament de Salut de la Generalitat de Catalunya va fer pública la convocatòria de subvencions a l'ampliació, la remodelació i l'equipament de consultoris locals i centres d'atenció primària de titularitat municipal per als exercicis 2008, 2009 i 2010.

Aquest Ajuntament va presentar sol·licitud de subvenció d'acord amb la memòria valorada redactada per l'arquitecte tècnic municipal per import de 23.260,22€ per les obres de reforma per annexonar un nou espai al consultori i adquisició d'equipament mèdic.

En data 6 d'octubre de 2010 es va rebre resolució de data 14 de setembre, per la qual s'adjudica a aquest Ajuntament una subvenció per portar a terme les obres de referència per import de 22.972,06€ (corresponent al 98,76% del pressupost d'execució total).

D'aquesta manera, mentre que es resol l'assumpte del nou edifici podrem adequar una mica l'actual ambulatori perquè sigui menys “tercermundista” (paraules textuais del director del Serveis Territorials a Tarragona), afegint l'anterior servei de correus com a nou despatx per a infermeria, climatització, pintura i reparacions.

El consistori romandrà a l'expectativa de la resolució per a la construcció del nou edifici i confia que en un futur s'agilitzin els tràmits.

Les famílies dels Pallaresos amb més ajudes

El passat ple del mes de novembre va aprovar una modificació a les bases d'atorgament d'ajuts econòmics a les famílies amb escassa capacitat econòmica del municipi.

Les bases que regeixen aquesta convocatòria preveien com a requisit per a la sol·licitud de l'ajut tenir uns ingressos inferiors a 20.000€. Amb la voluntat que l'ajut arribi a més famílies, i sent conscients de les dificultats i de la greu situació econòmica que pateixen actualment moltes famílies, la corporació ha cregut necessari que el nivell de renda augmenti fins a 30.000€.

Per aquest motiu, a partir de l'any 2011, podran sol·licitar aquests ajuts les famílies nombroses, amb membres en situació d'atur, amb informe dels serveis socials municipals i amb discapacitats al seu càrrec i que tinguin uns ingressos per unitat familiar inferiors a 30.000€, tot ampliant-se així el ventall de beneficiaris del municipi.

Aprovació dels pressupostos i ordenances per l'any 2011

El pressupost pel proper exercici ve marcat per una forta contenció de la despesa pública, ja que els ingressos previstos per a l'any vinent s'espera que siguin similars als recaptats a l'any 2006. Aquest pressupost estima uns ingressos de 3,3 milions d'euros.

Pel que fa a les ordenances i impostos municipals, en la seva majoria es veuran incrementats en un 2%, degut bàsicament a l'augment dels costos energètics i la pujada de l'IVA en 2 punts que s'ha fet efectiva en el segon semestre de 2010.



Els Pallaresos, exemple de transparència en la gestió de les finances municipals

A tall d'avís i emparada per la llei, la Sindicatura ha decidit publicar el nom de totes les entitats locals que no han lliurat els seus comptes a temps, així com el dels municipis més diligents. Aquests últims són precisament ajuntaments petits, en teoria mancats de recursos: Els Pallaresos (Tarragonès, 4.200 habitants), les Preses (Garrotxa, 1.686 habitants) i Capolat (Berguedà, 81 habitants).

L'informe recomana als municipis que reforcin les àrees d'administració per evitar la opacitat, i a les altres institucions, que millorin la cooperació internacional per tal de controlar més els seus comptes.



Adequació, arranament i millora de l'edifici de l'Antic Ajuntament per destinar-lo al centre Jujol

El passat mes de setembre, l'empresa SALVAT JOVE SL, adjudicatària de les obres de remodelació de l'edifici de l'antic Ajuntament, va iniciar els treballs per adequar les dependències a fi de convertir-les en el Centre Jujol. Aquestes actuacions tenen com a principal objectiu l'eliminació dels elements de la façana que provenen de noves intervencions, i es reconduiran a fi de recuperar al màxim l'estètica original de l'edifici.

Així mateix, a la planta pis es condicionarà tota una sala diàfana per emplaçar la part museística de visita pública. Les divisions actuals

s'enderrocaran, tot deixant el cos principal de l'edifici com a un espai diàfan amb diferents aplicacions. Es realitzaran totes les instal·lacions necessàries, es disposarà d'un sistema d'il·luminació modular, per donar flexibilitat a l'espai i així donar cabuda a diverses possibilitats.

A l'exterior es crearà un jardí que recrearà l'estètica modernista, per poder organitzar activitats culturals d'estiu.

Aquesta obra està inclosa en el Fons Local per l'Ocupació i té un pressupost de més de 135.000€ (més IVA).



GAS NATURAL arriba al municipi dels Pallaresos

L'empresa GAS NATURAL es troba al nostre municipi realitzant les obres necessàries per dotar la futura presó situada a Mas d'Enric de subministre de gas. Aquesta instal·lació, que transcorre per la carretera de Sant Salvador, entra per nucli urbà, travessa el carrer Eixerit, Tarragona, Segadors, avinguda Generalitat, carrer de la Unió i avinguda Catalunya, es la primera fase del que serà el procés de gasificació dels Pallaresos. Juntament amb la canonada que transporta el subministre fins al centre penitenciari, es preveu la col·locació d'una altra canonada a fi de poder ampliar en un futur el ramal per l'interior del municipi. Som coneixedors que les obres són molestes per a tots els veïns i veïnes afectats pel recorregut

de la canonada, però cal pensar que aquest és el punt de partida d'avanç en futurs subministraments per a tots els nostres habitatges.



Instal·lació d'una marquesina d'autobusos a l'avinguda Parlament

Després de gran nombre de gestions realitzades amb les administracions competents, insistint en la necessitat que tenia el nostre municipi de la instal·lació d'una marquesina d'autobusos a l'avinguda Parlament, davant la zona comercial de Jardins Imperi, donat que és una de les més utilitzades pels nostres veïns, ha arribat el moment de la seva col·locació.

L'Ajuntament dels Pallaresos agraeix al Departament de Política Territorial i Transports de la Generalitat de Catalunya que hagi fet realitat la demanda i des de fa uns mesos ja podem disposar d'una parada d'autobusos més còmoda en aquest carrer de la nostra vila.



Ampliació vorera d'accés al CEIP Els Pallaresos

Amb la voluntat de millorar la seguretat dels nens i nenes que assisteixen al Ceip Els Pallaresos, ubicat provisionalment a la pista poliesportiva municipal amb entrada des del carrer Tarragona, l'Ajuntament ha ampliat la vorera d'accés al recinte.

La voluntat de millora ha anat acompanyada d'un canvi en el sentit de circulació de vehicles al voltant de l'escola, així com una reorganització de la zona destinada per a l'aparcament.

Des del Consistori, som conscients de la gran quantitat de trànsit que s'hi concentra a hores d'entrada i sortida dels centres escolars, però també és evident que hi ha ciutadans que no respecten les zones de prohibició d'aparcament. És per aquest motiu que s'ha instal·lat una nova senyalització tant vertical com horitzontal, i s'han intensificat els controls de vigilància municipal.



L'actor John Malkovich visita la Casa Bofarull

John Malkovich va visitar la casa Bofarull als Pallaresos. L'actor va arribar al municipi a primera hora de la tarde i després d'una primera parada a la Casa Fortuny, va fer una visita guiada per la Casa Bofarull acompanyat pel fill de l'arquitecte Jujol, Sr. Josep Maria Jujol, la propietaria de la vivenda Sra. Mercè Segú, la seva filla Anna Manent i l'Alcaldesa dels Pallaresos Ana María Ramos Castro conjuntament amb la regidora d'ensenyament Inma Sánchez i el regidor de cultura Manel Gómez.

El recorregut per la casa va tenir una durada de més de dues hores i el Sr. Malkovich va quedar encantat amb la visita i molt impactat per la magestusitat de l'obra. La ruta no va ser un acte oficial sinó una visita d'interès a petició del Sr. Malkovich. Posteriorment el Mossèn Marià Sordè es va oferir per obrir-li les portes de l'església de Vistabella, també una obra reconeguda de l'artista Jujol.



Mercadet solidari

El passat mes de novembre es va celebrar amb èxit d'afluència de veïns i veïnes el mercadet solidari per recollir fons per la marató de TV3, projecte solidari impulsat per TVC i la Fundació amb l'objectiu

d'obtenir recursos econòmics per a la recerca científica sobre diferents malalties.

Aquest any 2010 estarà dedicada a les lesions medul·lars i cerebrals adquirides.



Nova sirena adscrita al PLASEQTA

La nova sirena esta situada al parc situat entre els carrers Països Catalans i President Macià. La direcció de Protecció Civil de Catalunya, ha

considerat que és necessari comptar amb un nou element per alertar la població i la seva ubicació respon al centre geogràfic del municipi.



Certamen Nacional de Pubilles

La nostra pubilla d'aquest any, Gisela Leoz, s'ha presentat al Certamen Nacional de Pubilles de Catalunya, celebrat els dies 25 i 26 de setembre a la ciutat de Figueres. Un certamen on prevalen uns valors morals, de formació i de país. Un cap de setmana de cultura i convivència entre un centenar de joves que va finalitzar el diumenge amb la proclamació de la nova Pubilla i Hereu de Catalunya, així com els de les quatre províncies.

La participació més massiva provenia de les comarques gironines. Sembla que a les comarques tarraconines no es promociona suficientment aquesta tradició tan nostra i tan arrelada a la nostra cultura més antiga.



El Club Judo Els Pallaresos ja es una realitat

El club va començar com una activitat extraescolar fa uns anys, al 2005. Des del primer dia, va ser la més sol·licitada per als nens de l'escola Sant Sebastià. Tots aquests anys han donat molt per recordar, des de exhibicions espectaculars, passant per trobades comarcals amb més de 230 judoques fins a monogràfics de defensa personal per als professors, mares i pares de l'escola. Tot això seguint una línia lúdico esportiva, assolint tots els valors que aquest esport ens pot oferir.

Fins ara l'activitat estava adreçada als nens de l'escola. Però aquest any es va decidir fer d'aquesta activitat extraescolar un club de judo, el nostre Club, el del poble. Sempre mantenint una estreta relació i col·laboració amb l'AMPA del col·legi, la direcció i l'Ajuntament. Si voleu estar informats visiteu el nostre blog www.clubdejudoelspallaresos.blogspot.com.



GP

Ajuntaments, si

Estem a finals d'any i continuem sense sortir del pou de la crisi. El temps dona la raó als que feien prediccions pessimistes en quant al començament de la recuperació econòmica. Això és la constatació que eren moltes les coses que no funcionaven i que el conjunt del model productiu del país estava esgotat i era per tant insostenible.

Sembla estrany que ara es vulgui fer responsable d'aquest error encadenat únicament al conjunt de les administracions públiques i en concret algunes veus demanin una reducció de les administracions més antigues i properes per al ciutadà com són els ajuntaments.

Si hi ha una cosa que hem pogut constatar en el temps que portem al govern municipal és la importància i el gran nombre de gestions que es realitzen des d'un ajuntament i per altra banda la manca de recursos amb els que s'ha de fer front a la multitud de serveis que es presten a la ciutadania. L'Ajuntament és on tots els ciutadans acudim en primera instància per solucionar la majoria de situacions atenen a la seva funció de proximitat i representen els fonaments democràtics sobre els quals es construeix una societat.

La situació actual de crisi s'ha esdevingut per motius diversos i tothom ha posat el seu granet de sorra amb major o menor grau de responsabilitat: governs, sector empresarial i societat civil. Com podem acceptar que personatges que han portat a la deriva les seves empreses deixant a molts treballadors sense ocupació ens donin lliçons de com abordar eficientment la solució a l'actual crisi i demanin ara únicament que les administracions assumeixin tota la responsabilitat? A quant puja el deute privat? On és el sentit d'autocrítica? Les administracions en el seu conjunt i en concret els ajuntaments són l'essència de la democràcia i una bona forma d'organització de la societat civil. És cert que, com tot, cal exigir que estigui ben gestionada i optimitzar al màxim els recursos públics que són de tots i totes. Però només podem fer-les responsables d'una part de la situació actual i cal que tothom faci exercici d'autocrítica i pensar si tots plegats no vivim per sobre de les nostres possibilitats. Llancem la pregunta a l'aire... Només ens queda desitjar a tots i totes unes bones festes i entrada d'any i que el proper sigui molt millor que l'actual.

Salut.

Jordi Pardo Gimeno
Claudi Domènech i Bonachí
Grup municipal de Gent dels Pallaresos

CIU

Després d'un trimestre sense editar el butlletí a causa de les restriccions econòmiques que estem aplicant en el consistori, tenim la possibilitat de dirigir-nos a vosaltres en finalitzar aquest dur any 2010.

La situació econòmica continua fent mal a les famílies i també a les institucions. Per conservar tots els serveis al ciutadà ens hem vist obligats a arrossegar un dèficit molt important; per contra, apliquem totes les mesures al nostre abast per eliminar les despeses supèrflues, mesures de contenció en el treball diari (actuacions que passen desapercebudes per al ciutadà).

Des de l'alcaldia s'han fet tots els esforços possibles perquè la situació no sigui tan preocupant, primordialment buscant totes les ajudes possibles, tant públiques com privades i en aquesta línia seguirà.

Confiam que quan es publiqui aquest escrit (que es lliura a la redacció del butlletí en dates anteriors a les eleccions a la Generalitat), el CANVI s'hagi produït a Catalunya, i puguem celebrar com a grup, com a formació política i des de la nostra labor al capdavant del consistori que la Generalitat està al nostre costat... i no suposadament bloquejant certes actuacions primordials per al municipi com és el CAP que tant necessitem i que sembla que interessava més avançar i acabar el de Sant Salvador i "parar" el nostre. Només ens cal dir que el nostre grup està a la vostra disposició, com sempre, i us desitgem unes bones festes, amb salut i prosperitat.

Ana Maria Ramos Castro
Manel Gómez Porta
Grup Municipal de CIU

ciuelspallaresos@gmail.com
"ciu els pallaresos" al facebook

ciu@pallaresos.cat

ICV

QUAN ACABARÀ LA CRISI?

És la pregunta del milió, ningú ho sap. Aquest any que estem a punt de començar s'inicia amb les mateixes preguntes que els últims.

La crisi ha posat en evidència, encara més, que el model actual és socialment injust i ecològicament insostenible. Aquest sistema és incapaç de garantir el benestar per a tothom.

La retallada de pressupostos que estem patim tots i la manca d'ingressos ens fa de vegades no poder dur a terme tots aquells projectes que ens agradaríem: festes amb més actuacions i de més qualitat, amb més activitats infantils, poder subvencionar les entitats del nostre municipi que sempre ens fan costat a totes les activitats que proposem, potenciar l'esport i ajudar els nostres centres educatius, que també pateixen els efectes de la crisi amb reducció de partides econòmiques per part del departament d'educació. Ara més que mai cal cohesió, polítiques socials i creació de llocs de treball.

Necessitem aprofundir en les polítiques socials. La Generalitat ha de posar en marxa un pla de pobresa zero i un pla específic de xoc contra la pobresa de la gent gran, que cada cop té més dificultats per pagar el llum o el gas, mentre les companyies elèctriques s'estan fent d'or.

Hem de sortir de la crisi, però no fent que la paguem aquells qui no l'han provocada, demanant esforços només als més febles. NO A LA CONGELACIÓ DE LES PENSIONS. NO A L'ABARATIMENT DE L'ACOMIADAMENT. NO A LES RETALLADES DE POLÍTiques DE DEPENDÈNCIA.

Ens agradaria que aquest nou any que aviat començarà ens porti sol·lucions. Tant de bo els Reis ens portin un acord que afavoreixi la millora de la situació econòmica...

Bon any 2011, amics i amigues.

Carles Vidaller Espinosa
Inmaculada Sánchez Fernández
Grup Municipal d'ICV dels Pallaresos

PSC

Estem a sis mesos més o menys de les pròximes eleccions per al municipi dels Pallaresos, i si hem de fer una valoració de tot el que ha succeït al nostre poble, la veritat és que no la podem fer positiva. En aquests quasi quatre anys podem dir que ha sigut tot molt nefast.

Els impostos pugen en aquest moment de crisi. No creuen vostès que s'haurien de congelar? Els regidors de l'equip de govern creuen que no.

La situació econòmica de l'Ajuntament no s'ha recuperat respecte l'anterior informació, ans el contrari, el seu resultat ha empitjorat, i pel seu import és preocupant i de difícil recuperació immediata. S'ha d'informar, alertar i constatar que el dèficit es manté constant.

El romanent de tresoreria negatiu del segon trimestre de 2010 és de 1.076.698,45€.

Davant d'aquesta situació actual de desproporció generalitzada, seria necessari un control en la gestió d'ineficàcia.

Però això és impossible amb l'equip de govern que tenim actualment, que fa molt difícil el compliment del pla de sanejament i en conseqüència la seva finalitat.

En tot cas això comportarà que durant l'any 2011 s'hagin de fer pagaments pendents sense crèdit. Serà molt difícil, més ben dit impossible, amb el compliment total de les previsions pressupostàries. Ja portem tres préstecs. Fins on hem d'arribar? No creuen vostès que ja n'hi ha prou?

Volíem aprofitar per desitjar unes bones festes nadalenques.

AIP

Podria aprofitar aquest espai per fer política o per anomenar allò que va bé o allò que va malament, però avui vull fer quatre ratlles per agrair la feina, la dedicació, l'amabilitat i de vegades... la ironia sarcàstica, però de bon rotllo, d'en "Bati". Al nostre agutzil li ha arribat l'hora de penjar l'uniforme i de gaudir d'unes vacances més que merescudes després de vint-i-set anys de treballar pel nostre poble. En "Bati" ha conegut molts batlles i més regidors, festes i dolors, coneix cada pam i cada forat dels nostres carrers i jo diria que també ens coneix a tots, grans i petits, és part de la història dels Pallaresos i part de la història del nostre país, ja que potser sigui un dels darrers agutzils que encara avui resten en actiu.

Batista Palleja, gràcies de tot cor.

PP**BLOG FOROSIMPATIZANTES:
"ppelspallaresos".**

Hace pocos meses en internet se abrió una ventana que iluminaba y dejaba entrar aire fresco en la información y debate de la política municipal del pueblo y general. Esa nueva luz y ese nuevo aire era la invitación a la información, a la participación y al debate de asuntos propios del municipio, de su ciudadanía y otros temas del interés general.

Ese foro, ese blog, se puede llegar picando: www.ppcelspallaresos.blogspot.es. También escribiendo: ppcelspallaresos. Dos maneras de llegar a la información sin complejos, clara y abierta a todos.

Allí se opina y debate de la economía y déficit municipal, guardería municipal, colectores aguas pluviales, fiestas locales, Fiesta Nacional de España, Diada de Catalunya, nuestros vigilantes municipales, El Pilar y la Guardia Civil, seguridad viaria, huelga general, tres años esperando teléfono, Pallaresos Park fue el inicio..., farem un poble verd, el escudo de Els Pallaresos, el regidor del PPC renuncia a su salario, moción del PPC para evitar recorte de la pensiones; català, republicà i anticapitalista; la festa Major y un largo etcétera de temas locales y otros generales.

Recuerda www.ppcelspallaresos.blogspot.es o ppcelspallaresos; es tu información sin miedo a la verdad y a la información.

Aprovechamos para desear a todas nuestras vecinas y vecinos pasen unas felices Fiestas de Navidad y que el año 2011 esté lleno de aciertos.

Julian Oller Rubio
María Jesús Coronado i Julian Oller

Xavier Marcos Tuebols
Agrupació Independent dels Pallaresos

Jaime Joaquín Vidal Guiamet
Portavoz Partido Popular de Catalunya
pp@pallaresos.cat

Projecte mediambiental escoles verdes: Pas

Paloma Sánchez-Casas

DIRECTORA DE L'INSTITUT ELS PALLARESOS

1.- Quants anys fa que presta els seus serveis al municipi dels Pallaresos?

Aquest és el tercer any.

2.- Quan han rebut l'aprovació del projecte d'escola verda? En què consisteix?

Des del primer any estàvem interessats en iniciar el projecte d'escola verda. Per entrar en aquest projecte és requisit realitzar la formació que ofereix el Departament de Medi Ambient conjuntament amb el d'Educació. Vam haver d'esperar a aquest darrer curs perquè fins ara no s'oferia a la nostra zona educativa.

3.- Quines són les principals àrees d'actuació del vostre projecte?

Estem en la fase d'elaboració del projecte, però podem avançar que tractarà especialment els següents aspectes: estalvi energètic (electricitat), estalvi de matèria primera (paper), reciclatge de residus (paper, envasos i matèria orgànica), reutilització de llibres i la creació i manteniment de l'hort ecològic i el jardí.

4.- Hi ha conscienciació per part de l'alumnat per a ser escola verda?

Una de les fases del projecte és precisament la conscienciació de tots els sectors del centre, un aspecte que hem estat treballant durant tot aquest temps i que volem que sigui un tret distintiu del nostre institut.

5.- Quines són les principals actuacions del vostre projecte?

Els aspectes que he comentat anteriorment són els objectius que volem consolidar i per tant són aspectes que ja s'estan treballant. Una manera real d'aconseguir que els nostres alumnes siguin conscients, és fer-los partícips i implicar-los en el projecte. Aquest curs s'ha creat la "brigada verda", que té la funció de vetllar pel bon reciclatge dels residus generats. A banda, dins del disseny curricular del nostre centre, disposem d'una matèria optativa de medi ambient, que cursen tots els alumnes de segon d'ESO.

6.- Quines són les actuacions més fàcils de portar a terme?

No hi ha cap actuació fàcil si no hi ha una implicació real de tots els sectors.

7.- I les més costoses? Per què?

Les més costoses són el dia a dia, ja que és fàcil oblidar-se de realitzar aquest tipus d'actuacions (reciclar correctament, apagar els llums, etc.) de



forma que sempre hem d'estar a sobre per aconseguir l'actitud respectuosa i responsable respecte al medi ambient.

8.- Aquest és un projecte a llarg termini?

Aquest sempre serà un projecte a llarg termini, la qual cosa no vol dir que no s'hagi de treballar sempre, sinó tot el contrari. Sempre s'haurà de treballar i millorar com en qualsevol altre aspecte educatiu.

9.- Quins consells donaria als habitants del nostre poble perquè siguin més ecològics?

Tothom s'hauria de creure que la seva contribució és important. També és important que eduquem els nostres fills des de petits, per això hem de donar exemple i aconseguir que aquesta educació sigui coherent amb la línia educativa del centre.

Evidentment, els ciutadans haurien d'exigir també als seus governants que facilitin els recursos necessaris perquè tothom s'impliqui i participi en la cura del medi ambient.

10.- Un desig per a aquest nou projecte.

La participació i la implicació de tots els sectors: alumnes, mares i pares, professorat, escoles adscrites i ajuntaments, per tal de donar un sentit més real als objectius marcats en el nostre projecte.



endavant per construir un futur sostenible

Teresa Rovira Bru

DIRECTORA DE L'ESCOLA SANT SEBASTIÀ DELS PALLARESOS

1.- Quants anys fa que presta els seus serveis al municipi dels Pallaresos?

Fa 14 anys. Vaig arribar el 1996 quan les classes dels petits encara eren els baixos de l' antic ajuntament.

2.- Quan han rebut el distintiu d'escola verda? En què consisteix?

El passat 12 de novembre. És un reconeixement a la feina feta fins ara envers el respecte al medi ambient. I a la vegada és un compromís de seguir avançant en la sostenibilitat de l' escola.

3.- Quines són les principals àrees d'actuació del vostre projecte?

Educar als alumnes en el compromís "verd".
Incorporar a la cultura del centre els valors mediambientals.

Gestionar l' escola d' acord amb aquests valors.

Establir relacions amb l' entorn proper.

Afavorir l' intercanvi d' experiències amb altres escoles.

4.- Hi ha conscienciació per part de l'alumnat per ser escola verda?

Si. El curs passat tot l' alumnat de l' escola des de p.3 a 6è va participar en el procés d' elaboració de la diagnosi ambiental del nostre centre. Per mitjà d' enquestes, fotografies, gràfics, murals, etc. Volíem saber que fèiem bé i que havíem de millorar. Amb aquesta informació es va fer el nostre Pla d' Acció pels propers 3 anys.

5.- Quines són les principals actuacions del vostre projecte?

Reduir la generació de residus i recollir-los selectivament.

Reutilitzar: paper, llibres, material, joguines, etc.

Estalviar recursos: aigua, llum, material, etc.

Fer funcionar l' hort de l' escola.



6.- Quines són les actuacions més fàcils de portar a terme?

De moment el que ens ha resultat més fàcil de fer és instal·lar recipients (paper, plàstic i brossa) per fer la recollida selectiva.

I el nomenament d' encarregats a les classes de tancar llums, vigilar les aixetes per no llençar aigua.

7.- I les més costoses? Per què?

Creiem que el que costarà més d' aconseguir es que l' alumnat i les famílies s'acostumin a venir a peu o amb bicicleta a l' escola.

Si parlem de diners les actuacions més cares són la instal·lació d' il·luminació de baix consum i termòstats per la calefacció.

La reutilització de llibres és una activitat que requereix temps a les persones que se n'encarreguen.

8.- Aquest és un projecte a llarg termini?

Si. No estem parlant d' accions amb resultats immediats; volem crear i mantenir uns hàbits de respecte al medi ambient i de consum sostenible en l' alumnat i en les seves famílies.

9.- Quins consells donaria als habitants del nostre poble per a que siguin més ecològics?

Que fessin servir els contenidors de recollida selectiva que hi ha instal·lats pel poble.

Que mirin de fer servir els seus vehicles només quan convé de veritat.

Que mirin de no fer malbé els boscos i espais verds que encara tenim.

I que facin cas del que aprenen els nens i nenes en una escola verda.

10.- Un desig per aquest nou projecte.

Que sigui un projecte de tot el poble.



NO TRENQUIS LA GUARDIOLA PER PAGAR L'IMPOST DEL VEHICLE



CAMPANYA VEHICLES 2011

Anima't i fes
que el teu
vehicle sigui
dels
Pallaresos!!!

Saps que a Tarragona es paga entre un 30 i un 39% més a l'impost de vehicles?

Realitzada una comparativa entre els preus del nostre municipi i els preus actuals de Tarragona, hem detectat que un cotxe matriculat a la ciutat de més de 20 cavalls fiscals està pagant en l'impost de circulació 43€ més que si estigués matriculat als Pallaresos.

Què has de fer per estalviar-te entre un 30 i un 39% anual?

És tan fàcil com tramitar davant la Prefectura Provincial de Trànsit un canvi de domicili del vehicle (Plaça Imperial Tàrraco, núm. 4 de Tarragona).

Quina documentació em demanaran?

Si al DNI tens l'adreça dels Pallaresos, únicament caldrà aportar la documentació del vehicle i el DNI del propietari.

Si al DNI no tens l'adreça del poble, a més a més de la documentació anterior, hauràs d'aportar un certificat d'empadronament.

Quant em costarà tot això?

El tràmit davant de trànsit és totalment gratuït, i el certificat d'empadronament, de forma excepcional amb motiu de la campanya, no et costarà res.

Quan he de fer el canvi de domicili del vehicle?

Si vols estalviar-te aquests diners al proper rebutj que es generarà l'any 2011, aquest tràmit l'has de fer abans de 31 de desembre de 2010.



Ajuntament
dels Pallaresos

